

# HØGSKOLEN I HEDMARK – NYBYGG

Avd. for lærerutdanning i Hamar

ARKITEKT: ARKITEKTGRUPPEN LILLE FRØEN AS

Tekst og foto: Sivilarkitekt MNLA Pål Andresen

Adresse: Holsetgaten 31, 2318 Hamar  
 Byggherre: Statsbygg  
 Arkitekt: Arkitektgruppen lille frøen as  
 Landskapsark.: Grønland landskapsarkitekter MNLA  
 Entreprenør: NCC Bygg AS  
 Murmester: Murmester Erling Moen AS  
 Prod. tegl & mørtel: Optiroc as  
 Byggeår: 2001–2002  
 Areal: 2.800 BTA

Konstruksjon: Stålsøyler/hulldekker  
 Materialer/overfl.: Det ble valgt lys tegl – Opriroc Kuura – murt med lyse fuger (mørtel FM1313) i 1/2-steins forband som tilnærming til eksisterende slemmede fasader.

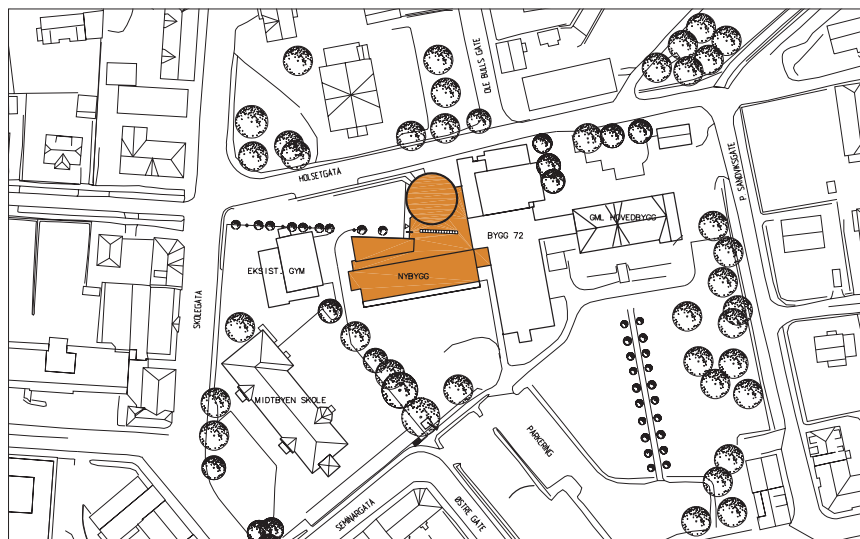

Prosjektet var et resultat av en seier i en innbudt totalentreprisekonkurranse.

## Situasjonen

Høgskoleområdet er sentralt plassert midt i byen, i overgangen mellom bymessig bebyggelse og villaområder. Området ligger på et lite høydedrag eller platå.

Holsetgaten strekker seg østover fra Skolegata gjennom høgskolens område. Den passerer høgskolens bygninger og fremstår som en sentral «utvendig nervestreg» for høgskolen. I vest mot byen møter den alleen som leder ned til domkirken.



Nybygget sett fra vest. Det runde auditoriet sammen med forplassen danner gode adkomstforhold til anlegget.

De sammenbygde hovedbygningene fra 1867 og 1972 utgjør i kraft av sitt volum, sin sentrale plassering og funksjoner det bygningsmessige tyngdepunkt på høgskoleområdet.

### Idé

Vi ville at nybygget skulle skape et naturlig sentrum for hele høgskolen både visuelt og funksjonelt. Nybygget med sin nye inngang skulle være lett å finne og fungere sammen med den gamle hovedinngangen fra Høgskoletorget.

For å aksentuere høgskolens plass i bybildet har vi trukket akse fra

domkirken langs Holsetgaten inn i høgskoleområdet, med en fond i den nye hovedinngangen. Det runde auditoriet sammen med forplassen danner gode adkomstforhold til anlegget.

Den nye inngangen og plassen foran denne er blitt det nye tyngdepunktet for det utvidete høgskoleanlegget, som også inkluderer Midtbyen skole med gymnasl.

### Organisering

Ved å fjerne det eksisterende auditoriet fikk man god kontakt mellom eksisterende inngang og

nybygget, samtidig som det ga et etterlengtet sentralt «vringleareal» over to etasjer. En bred trapp forbinder de to inngangsplanene. Foajeen danner et levende og oversiktlig knutepunkt i det samlede anlegget. Den høye, buete teglveggen rundt det store auditoriet danner et referansepunkt som ytterligere letter orienteringen i anlegget.

Nybygget består av to bygningsvolumer; det runde auditoriet og et treetasjes bygg som knytter seg til etasjene i hovedbygget. I kilen mellom disse ligger den nye inngangen i forlengelsen av akse fra Domkirken.

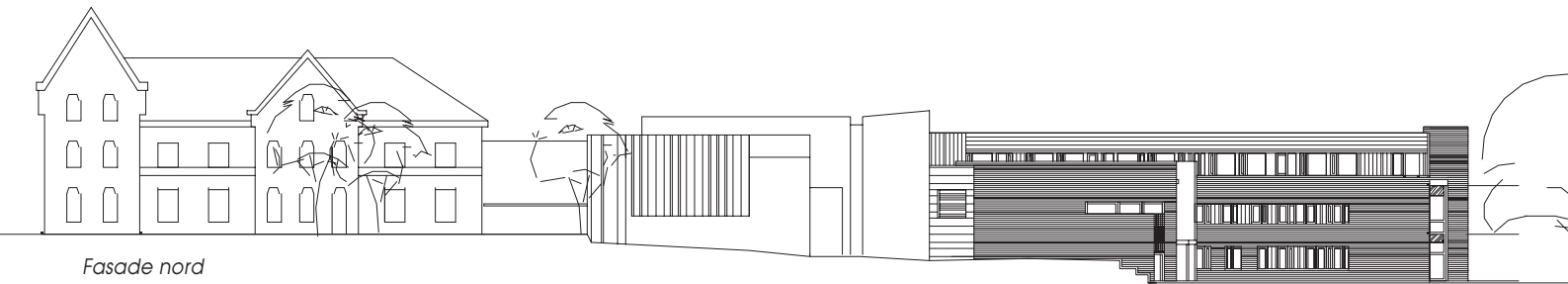

Fasade nord



Fasade vest

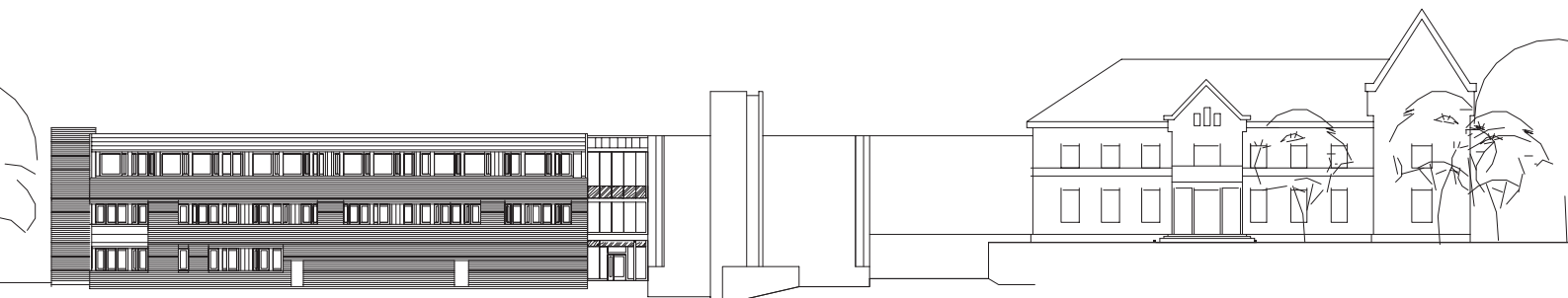

Fasade syd

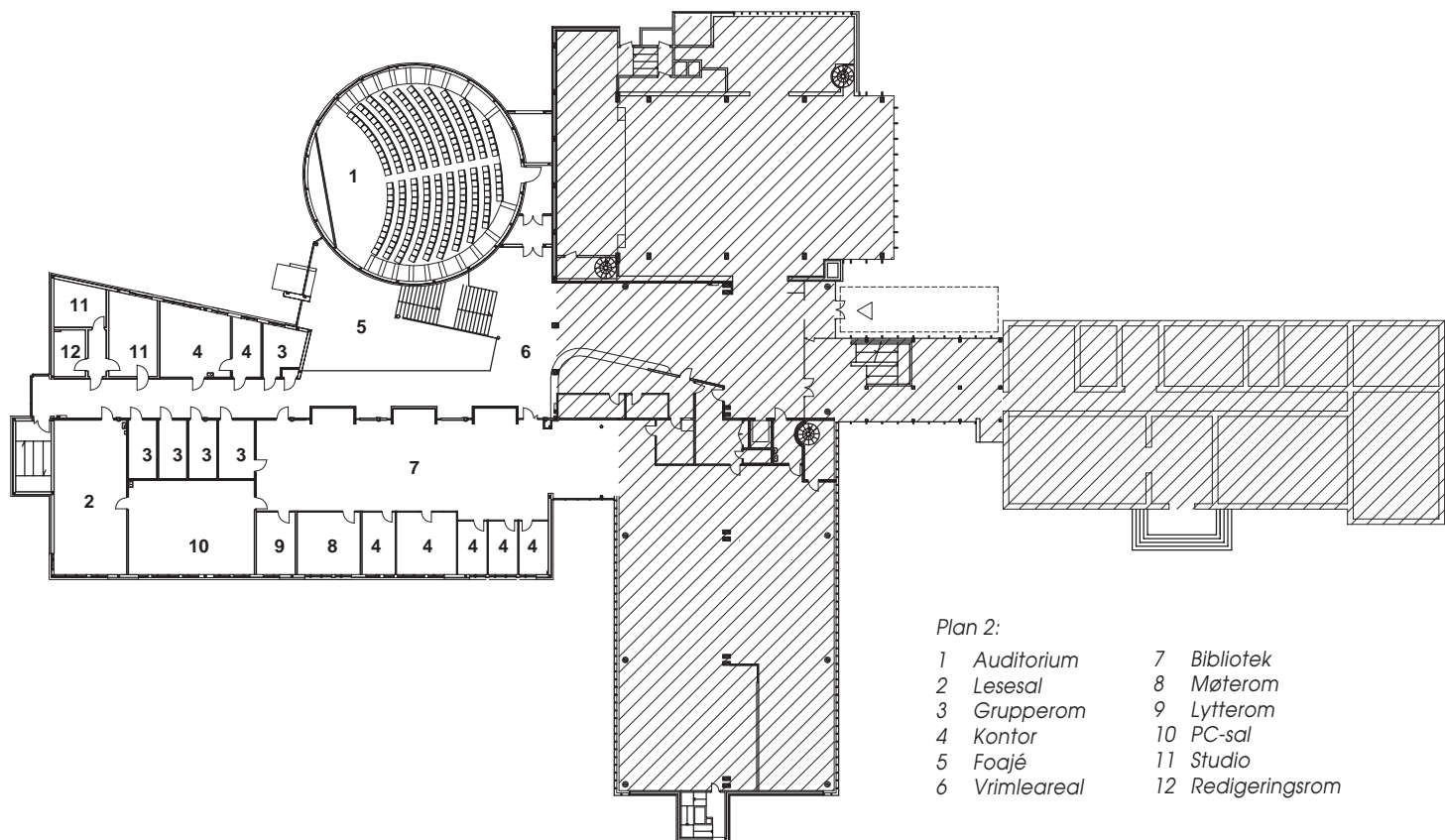

Plan 2:

- |              |                   |
|--------------|-------------------|
| 1 Auditorium | 7 Bibliotek       |
| 2 Lesesal    | 8 Møterom         |
| 3 Grupperom  | 9 Lytterom        |
| 4 Kontor     | 10 PC-sal         |
| 5 Fojé       | 11 Studio         |
| 6 Vrimeareal | 12 Redigeringsrom |

### Plan 1

Auditorier og undervisningsrom er samlet her, sammen med garderober og toaletter. Planet har hovedadkomst fra Holsetgaten, og en biinngang fra parkeringsplassen i syd. Ved å stenge av denne etasjen kan man bruke auditoriene med garderober og toaletter utenom skolens åpningstid.

Hovedauditoriet har fått inngang på både plan 1 og 2. Dette gir bedre trafikkforhold i og utenfor auditoriet.

På dette planet ligger også IT-avdelingen.

### Plan 2

Her ligger læringscenteret samlet med hovedresepsjon og kantine. Man møtes av en resepsjon hvorfra man har visuell kontakt med biblioteket og IT- og mediesenteret. Hovedekspedisjonen ligger sentralt i hovedbygget, rygg i rygg med bibliotekskranken. Dette blir Høgskolens nye hjerte, med god kontakt til alle funksjonene i bygget og med visuell kontakt med byen. Den nye vestibylen er også en utvidelse av kanten med sin uformelle møblering.

Biblioteket har to soner – én tilbaketrukket, rolig sone med kildesamling, studieplasser og referansesamling, og én mer åpen og trafikkert del med tidsskrifter, søketerminaler, referanselitteratur m.m. Skranken er lagt som et knutepunkt sentralt i biblioteket, med mulighet for sambruk med hovedresepsjonen.

### Plan 3

er en ren kontoretasje, hvor det er lagt opp til stor grad av fleksibilitet. Faste installasjoner er holdt på et minimum, slik at vegger fritt kan flyttes og rom endres i takt med skiftende behov.



*Den høye, buete teglveggen rundt det store auditoriet danner et referansepunkt som letter orienteringen i anlegget*





*På plan 2 ligger læringscenteret samlet.  
Fra hovedresepsjonen har man visuell  
kontakt med biblioteket og IT- og  
medlesenteret*





Fra nord-vest

Plan 1 inneholder auditorier, undervisningsrom, IT-avdeling samt garderobes og toaletter. Planet har hovedadkomst fra Holsetgaten, og en bilnngang fra parkeringsplassen i syd.

### Materialbruk

Hovedbygget fra 1972 er et velproporsjonert og gjennomarbeidet bygg som kjennetegnes av relativt rene volumer, og en begrenset bruk av materialer. Vår intensjon var å videreføre dette uttrykket i nybygget.

Det nye bygget består av to enkle volumer murt i lys teglstein. Dette for å stå til den pussede og malte bygget fra 1867 og bygget fra 1972.

I motsetning til disse har nybygget tilnærmet vedlikeholdsfrie fasader. Spaltene mellom volumene har fått en transparent fasade i glass og aluminium.

### Gjennomføring

Prosjektet er gjennomført som totalentreprise med meget stramme økonomiske rammer. Materialvalg og detaljer ble i stor grad styrt av entreprenør. Brukerne var sterkt involvert under hele prosessen.

