

OUS MORTENSRUD

Søndre Oslo DPS, BUP og RUPO

HILLE MELBYE ARKITEKTER

Tekst: Mattias K Bager

Foto: Espen Grønli og Jiri Havran





Gårdsrom døgnavdeling



Atkomstplass og hovedinngang



Hage i forlengelse av vestibylen



Døgnavdelinger mot fjellskjæring



Adresse:	Helga Vaneks vei 6, 1281 Oslo
Tiltakshaver:	OBOS Forretningsbygg
Arkitekt:	Hille Melbye Arkitekter v/Mattias K. Bager, Claudia Tambuscio, Stefan Qvisén, Åsne Midtgarden og Linda Kristiansen.
R1 murverk:	Sivilingeniør Finn Madsø
Entreprenør:	Betomast Oslo murarbeider: Mjøndalen mur og puss, betongarb.: Stenseth & RS Entreprenør
Leverandør:	tegl: Mur Direkte – Petersen tegl D91 betongelementer: Contiga betong: NorBetong
Ferdigstilt:	mai 2015
Areal:	13.800 m ²
Byggekostnad:	314 millioner kroner

Bæresystem:	Stålkonstruksjon med betongdekker.
Materialer:	Forblending av Petersen tegl D91 murt i villforband. Partier av spiler i oljet eik

ble etablert i 1955 av Harald Hille. Kontoret har prosjektert et betydelig antall bygninger, bl.a. omkring 30 kirker, de fleste oppført i tegl. Harald Hille fikk Murverksprisen i 2000. Gjennom sin historie har kontoret hatt et spesielt forhold til tegl som byggemateriale. Kontoret består i dag 40 medarbeidere med oppdrag innen nesten alle kategorier av bygg, innredninger, rehabiliteringer og reguleringsplaner.

www.hille-melbye.no

I flere år hadde OUS – Oslo universitets-sykehus – planlagt å samlokalisere de psykiatriske sentrene i Søndre Nordstrand. Obos ble valgt som utbygger, og Hille Melbye arkitekter fikk i oppdrag å tegne det nye bygget. En tomt i Helga Vaneks vei viste seg velegnet. Nærheten til Mortensrud senter med kollektivtransport og naturområdet som grenser til tomta var viktige kvaliteter.

I mai 2015 åpnet anlegget for ansatte og pasienter. På Mortensrud er det nå sam-

lokalisert tre forskjellige enheter: Søndre Oslo distriktspsykiatrisk senter (DPS), Barne- og ungdomspsykiatrisk poliklinikk (BUP) Oslo Syd og Ruspoliklinikken (RUPO). Totalt er det 230 ansatte.

Programmet var komplekst og utfordrende med krav til lydisolering, sikkerhetstiltak og arealeffektivitet. Målet var å kombinere det trygge med det åpne – å skape trygge/intime rom for pasientene samtidig som anlegget skal være åpent og inviterende for allmennheten.

Organisering

Hovedbygningen er på tre etasjer. I kjelleren er det 62 p-plasser. Langs Helga Vaneks vei er bygningen oppdelt i tre bygningskropper, hver på to etasjer. Lengden på fasadene er tilpasset nabobebyggelsen tvers over veien. De tre døgnhetene er plassert på bakkeplan mot øst.

Hovedbygningen ligger tilbaketrukket fra veien slik at det skapes en atkomstplass i forlengelse av gågata fra Mortensrud senter. Huset åpner seg mot plassen



Plan 3

- A vestibyle
- B kantine
- C varemottak
- D trening
- E kjøkken/stue
- F minikjøkken
- G venteareal BUP
- H venteareal DPS
- I barne- og ungdomspsykiatri
- J distriktpsykiatrisk senter
- K DPS - døgn
- L DPS - ruspoliklinikk
- M utleie
- N garasje

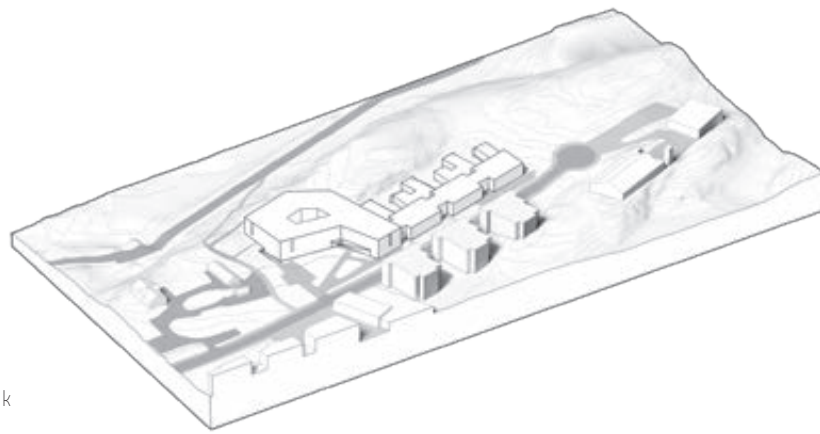

Snitt AA



Plan 2

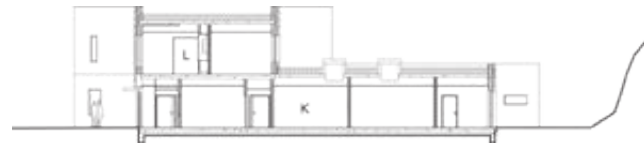

Snitt BB



Plan 1

DISTRIKTSPSYKIATRISK SENTER
BEHANDLERKONTORER

AMBULANT AKUTTEAM

og inviterer inn. Baldakinen tydeliggjør hovedinngangen og bryter ned målestokken. Slisser av structural glazing og hjørnevinduer deler opp fasaden. Vinduernes størrelser og plassering gir variasjon til fasadene.

Et sentralt atrium i hovedbygningen gir lys til kontorer og behandlingsrom.

I forlengelsen av den store, lyse vestibylen ser man ut til en liten hage. Hagen er det første man møter – en viktig del av opplevelsen når man kommer til sentret.

Voksne (dps) og barn/ungdom (bup) har hvert sitt trapperom på hver sin side av vestibylen. Majoriteten av behandlerkontorene ligger i 2. og 3. etasje.

Hver døgnavdeling markerer seg arkitektonisk som en enhet, og består av ti beboerrom og kjøkken/stue plassert rundt et gårdsrom. Mot grøntområdet avsluttes gårdsrommet med en flott fjellskjæring. Sollyset som faller mot fjellveggen gir et fint spill i steinen.

Hver avdeling har inngang fra gata, plassert i mellombyggene som er trukket inn noen meter. Over inngangene er glassstein murt inn i et mønster.

Materialer og utførelse

På OUS Mortensrud er det brukt en grå tegl, svart padang-stein, glass og oljede eikespiler. Tegl er hovedmaterialet, men der bygningen åpnes, for eksempel ved inngangspartier, bruker vi glass og oljet eik.

Majoriteten av fasadene er forblendet med en grå teglstein i vilt forband. Petersen tegl D91 ble valgt sammen med en mørtel som gir fasaden en varm fargetone. Teglsteinen passer meget godt sammen med fjellskjæringen. Som kontrast mot den grå teglen er sålbenkene i svart stein. Inngangspartier, utvendig himling, atrium og gårdsrom i døgndelene har oljede eikespiler.

I fasadene er det arbeidet bevisst med ulike relieffer for å gi en subtil variasjon. Mot atkomstplassen og over varemottaket er det to større partier der teglen stikker noen centimeter ut. I de tre mellombyggene er det i 2. etasje murt inn glassstein i mønster. Alle vindusmyggene er murt, og solavskjerming er gjemt bak teglen. I skrå hjørner er teglsteinen skåret til. På deler av fasaden er teglen trukket noen cm inn for å skape relieffer/linjer.



Mellombygg med glassstein og inngang



Inngang døgnavdeling