



SALTEN KREMATORIUM

Bodø

ARKITEKT: LUSPARKEN ARKITEKTER AS

Tekst: Kjell Kristiansen

Foto: Trond Opstad, Informasjonspartner

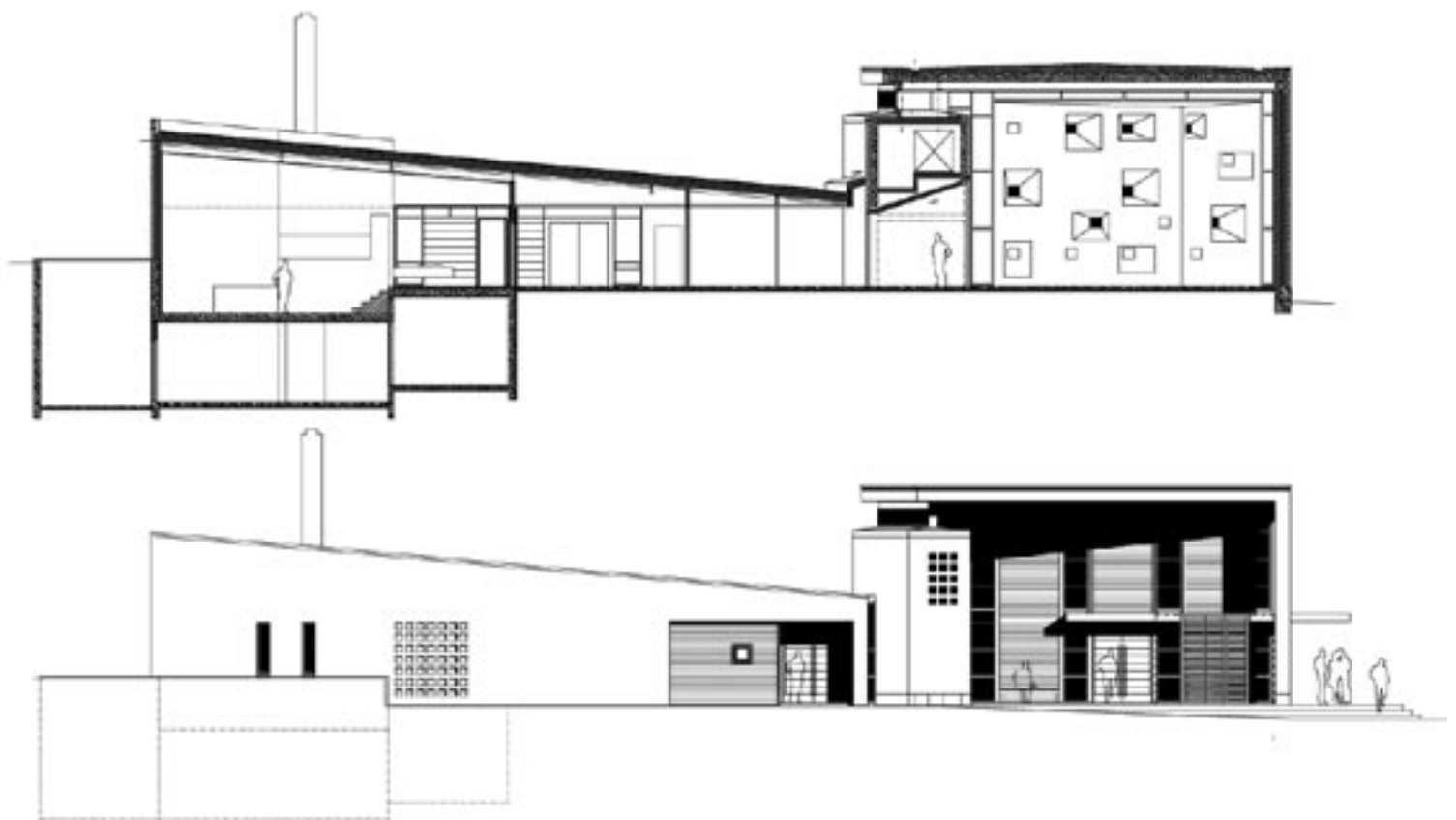



Inngang fra syd-vest

Salten krematorium skal dekke behovet for kremasjon i Salten-regionen og deler av Nordland Fylke. Prosjektet er et resultat av innbudt konkurranse høsten 1999. Bygget ble offisielt åpnet i oktober 2002.

Krematoriet ligger ved Bodin Kirkegård øst for Bodø sentrum, i forlengelsen av flyplassen. Det har vært et overordnet mål for utformingen av anlegget at det skal inngå som en naturlig del av kirkegårdsanlegget. Kirkegårdens aksesystem er videreført i en felles planstruktur, hvor Bodin Kirke og Salten Krematorium danner ytterpunktene langs hovedaksen. Krematoriets bygningsstruktur og logistikk knyttes direkte til kirkegårdens veinett.

Anlegget består av fire deler; seremonirom, krematorieteknisk del, driftsteknisk del og administrasjon.

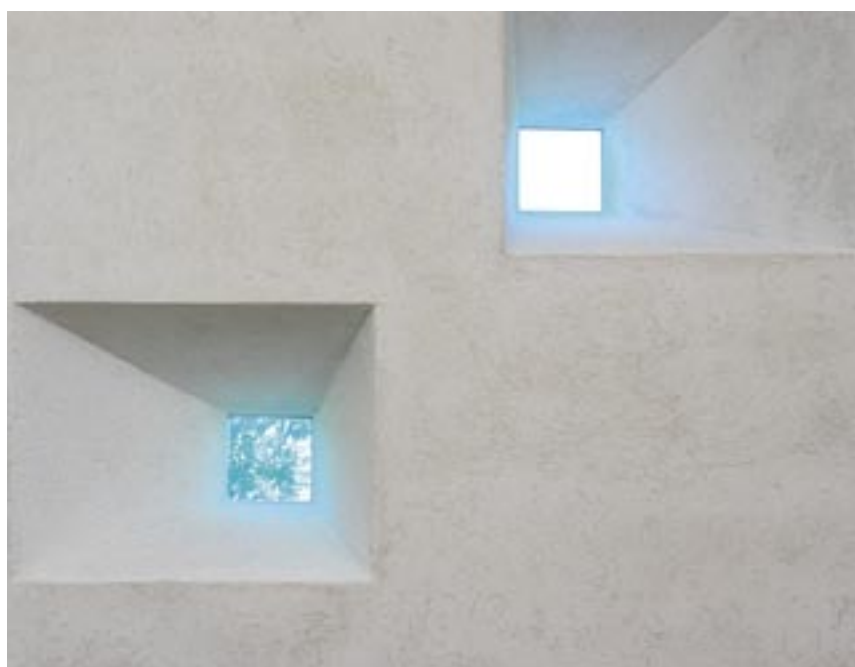



Fasade mot syd-øst

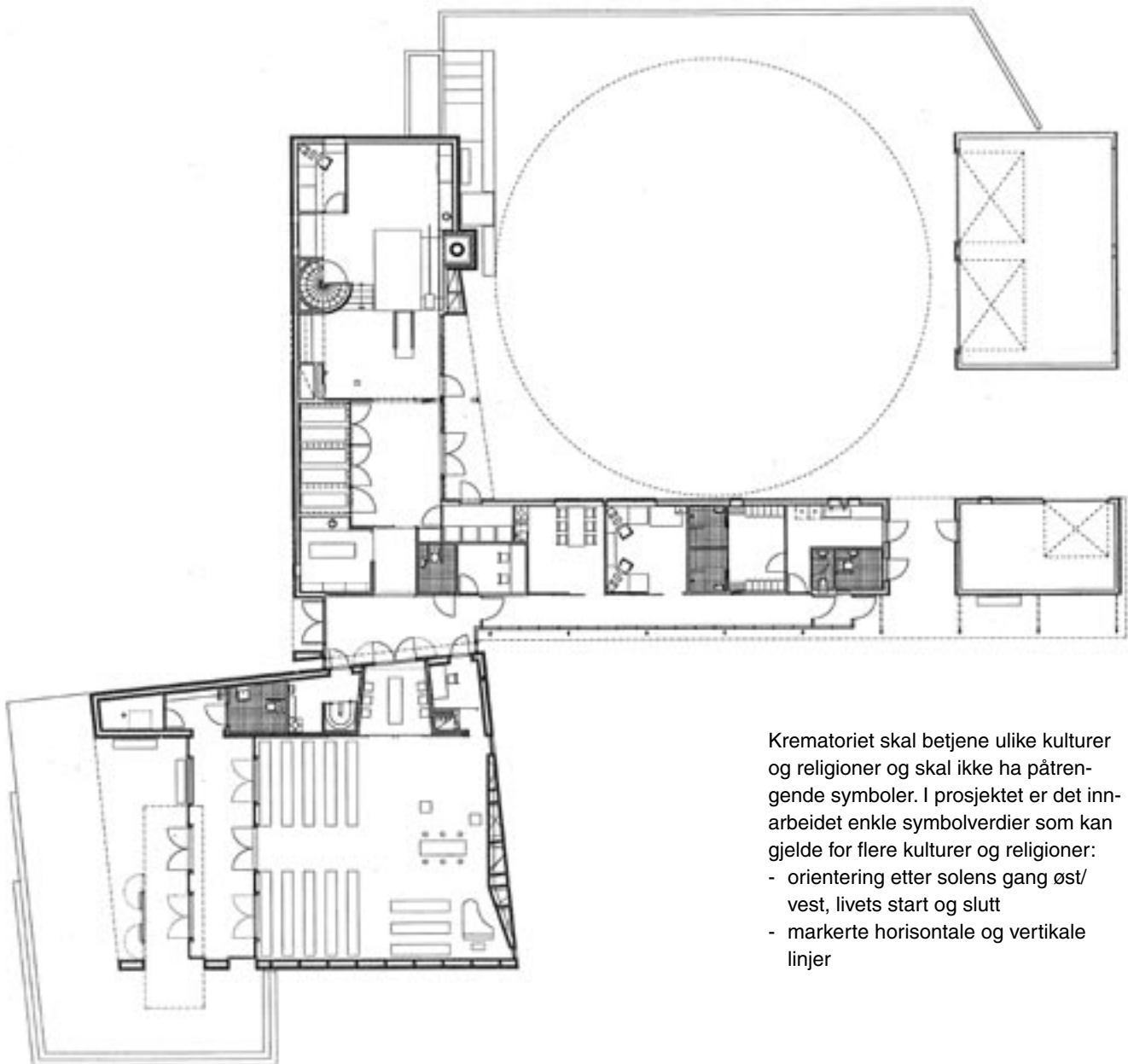

Krematoriet skal betjene ulike kulturer og religioner og skal ikke ha påtrengende symboler. I prosjektet er det innarbeidet enkle symbolverdier som kan gjelde for flere kulturer og religioner:

- orientering etter solens gang øst/vest, livets start og slutt
- markerte horisontale og vertikale linjer



Seremonirommet. Fondvegg og sidevegg er bærende, murt diafragmavegg. Lysinnslipp gjennom tykke murer, pusset på ut- og innside gir assosiasjoner til de 750 år gamle steinmurene i Bodin Kirke.

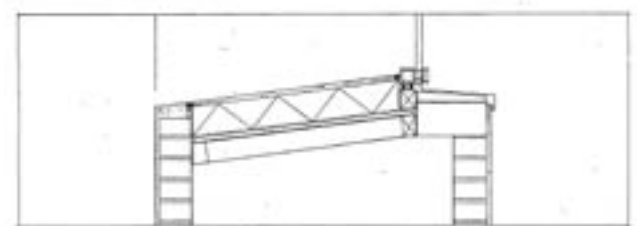
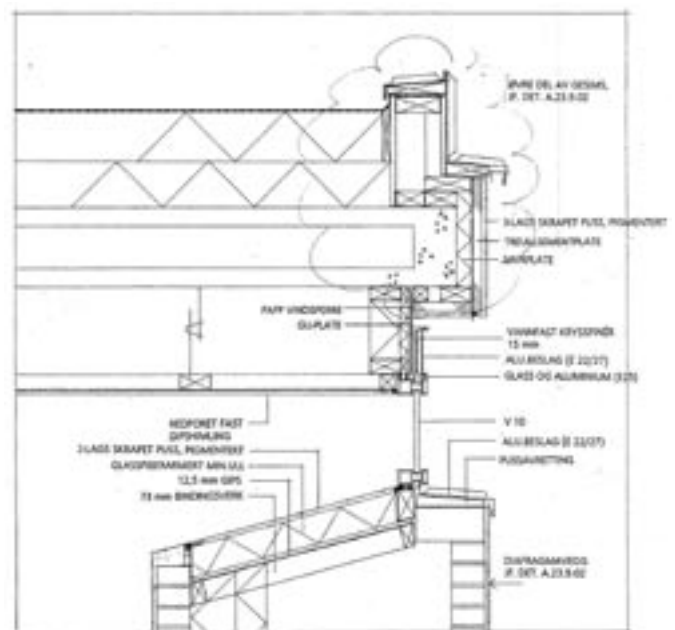
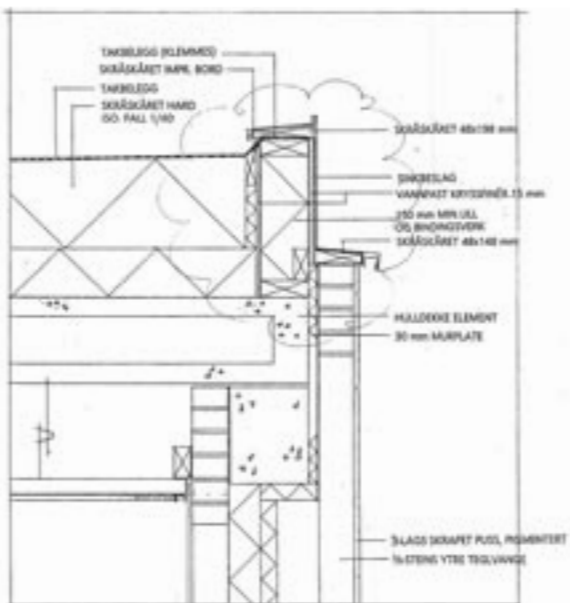



Adresse:	Bodin Kirkegård, Bodø
Byggherre:	Bodø Kommune
Arkitekt, prosjekteringsledelse:	Lusparken Arkitekter AS v/Kjell Kristiansen sivilark. mnal Medarb.: Jens Kjesbu Johannesen sivilark. mnal
Landskap:	Arkitekten i samarbeid med AsplanViak
RIB:	Jarl Helland AS
Prosjektledelse:	Pro-Plan AS
Byggeledelse:	Prosjekt-Partner AS
Entreprenør:	(Selmer) Skanska AS
Murmester:	Murmester Roy A Strøm AS
Utsmykn.seremonirom:	Wenche Gulbrandsen har gitt form og farve til fondveggen. Erlend Leirdal har utformet dørene inn til hensettingsrommet.
Teglstein:	Bratsberg Ru Rød (Wienerberger)
Puss:	STO – pigmentertert hvit med (Fauske-)marmor, «skrapet» puss
Byggeår:	2002
Bruttoareal:	775 m ²
Entreprisekostnad:	19.5 mill kr. eks. mva, inkl forbrenningsovn
Konstr./materialer:	<ul style="list-style-type: none"> • Diafragmavegg (seremonirom) i tegl • Skallmurvegg (seremoniromets sidefløy) i tegl • Forblendingsvegg (driftsdel kremasjon) i tegl • Tre/panel/glass (kirkegårdsdrift) • Tak over seremonirom av hulldekker. Rabbitz puss på treull- sementplater innv. Sørvegg og tak danner en støyskjerm mot innflyvningen til Bodø Lufthavn. Gulvene er tre og keramisk flis. Seremonirommet har gulv av eik.

Anleggets tekniske- og administrative del er gitt en lav og horisontal form for å fremheve seremonirommets betydning. Disse bygningsdelene omkranser og skjerner for innsyn til anleggets driftstun. Ytterveggene er av tre, glass og mur (pusset teglforblending). Taket er luftet tretak.

Seremonirommet har en universal og enkel form; kuben. Gjennom materialbruk skal bygget gi inntrykk av soliditet og tidløshet. Lysinnslipp gjennom tykke murer, pusset på ut- og innside gir assosiasjoner til de 750 år gamle steinmurene i Bodin Kirke.

Hovedmaterialene er pusset tegl, tre og glass. Konstruksjonene er bærende tegl. Rundt seremonirommet er benyttet diafragmavegg (fondveggen og sidevegg) og skallmur.

Gulvene er tre og keramisk flis. Seremonirommet har gulv av eik.

Taket er av tykke betongelementer. Sammen med tykke murvegger er sørvegg og tak formet som kontinuerlig skjerm mot støy fra innflyvningen til Bodø Lufthavn.