



SPANIAS AMBASSADE I OSLO

Rehabilitering og tilbygg

HILLE MELBYE ARKITEKTER

Tekst: Tore Wiig
Foto: Magnus Aspelin



Spanias ambassade skulle etableres i en bevaringsverdig villa fra 1920 på Frogner i Oslo. Et tilbygg var nødvendig for å tilfredsstille arealbehovet.

Ambassaden lå innenfor regulert spesialområde bevaring, og det ble derfor stilt strenge antikvariske krav til prosjektet.

Den trekantformede tomten på 1500 m² var premissgiver for det trekantformede tilbygget. Gammel bygning fikk beholde sitt eksteriør, mens nybygget ble gitt et nyere formspråk, men visuelt forbundet med den gamle gjennom farge, skala og



Sett fra vest. Villaens eksteriør er beholdt, mens tilbygget er gitt et nyere formspråk, visuelt forbundet med villaen gjennom farge, skala og enkelte detaljer

Den rehabiliterte villaen sett fra nord





Den bevaringsverdige villaen fra 1920 trengte omfattende rehabilitering. Teglfasaden hadde en grå puss som var i ferd med å løsne. Bak pussen fantes restene av terrakottafarget puss. Gammel puss ble fjernet, og ny puss ble påført i den opprinnelige fargen.

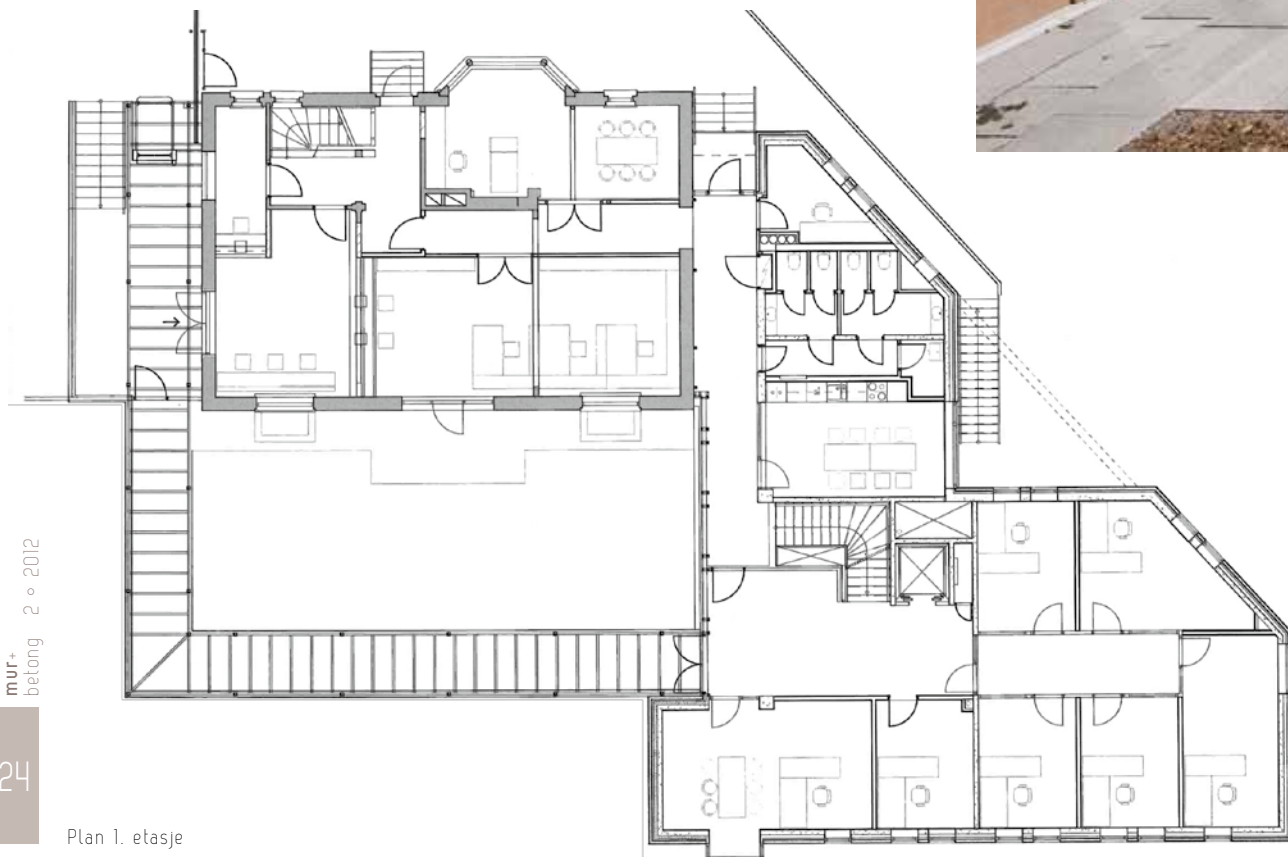

Plan 1. etasje



enkelte detaljer. Gammel og ny bygning ble bundet visuelt sammen med en glassoverdekket patio.

Eksisterende bygning er grundig oppgradert innvendig, mens eksteriøret er beholdt. Teglfasaden hadde en grå puss som var i ferd med å løsne. Bak pussen fantes restene av terrakottafarget puss. Gammel puss ble fjernet, og ny puss ble påført i den opprinnelige fargen. Vinduene ble tatt ut og totalrenovert før de ble satt på plass. Bak fasadeglassene er satt inn sikkerhetsglass.

Den nye bygningen har fått en plassbygget betongkonstruksjon med bærende fasader og enkelte skillevegger. Bygningen har utvendig isolasjon og teglforblending.





ble etablert i 1955 av Harald Hille. Kontoret har prosjektert et betydelig antall bygninger, bl.a. omkring 30 kirker, de fleste oppført i tegl. Harald Hille fikk Murverksprisen i 2000. Gjennom sin historie har kontoret hatt et spesielt forhold til tegl som byggemateriale. Kontoret består i dag 40 medarbeidere med oppdrag innen nesten alle kategorier av bygg, innredninger, rehabiliteringer og reguleringsplaner.

www.hille-melbye.no



Adresse:	Halvdan Svartes gate 13, Oslo
Byggherre:	Spanias Ambassade
Arkitekt:	Hille Melbye Arkitekter AS, v/ Tore Wiig og Kristin Sande
RIB:	Dr. Ing. Aas-Jacobsen AS, v/ Tinus Aune
Entreprenør:	AS Ingeniør Gunnar M. Backe
Utførende	Betong: AS Ingeniør Gunnar M. Backe Mur og flis: Mjøndalen Mur og Puss AS
Leverandører:	Betong: Unicon AS Teglstein: Wienerberger AS Mørtel/puss: Weber Fliser: Fagflis (L-Flis)
Ferdigstilt:	2010
Areal:	Nybygg 756 m ² , Rehabilitering 430 m ²

Bæresystem: Plasstøpt betong bærevegger og dekker

Materialer – overflater:

Nybygg har fasader av sekkeskurt teglforblending.
Innvendige vegger er sparklet og malt.
Trafikkerte soner har keramiske gulvfliser, øvrige gulv har eikeparkett..

Tekniske anlegg: Både rehabilitert hus og nybygg har vannbåren varme med jordbasert varmesystem. I tillegg sørger varmepumpen for snøsmelting på gårds plass, og for forvarming eller kjøling av luft.

Som en forsiktig kontrast til den gamle bygningen er den nye gitt sekkeskurt pussoverflate i samme terrakottafarge. Sekkeskuringen sørger for at teglstrukturen ikke kamufleres helt.

En lett og transparent konstruksjon binder nytt og gammelt bygg sammen. Konstruksjonen fortsetter som en glassoverdekket patio utenfor bygningene, og rammer inn en uteplass.

Bygningene fungerer som en enhet og rommer konsulat samt kontorarbeidsplasser for ambassadens 30 personer, i tillegg til bibliotek og et stort flerbruksrom med fleksibel oppdeling. Utvendig heis i forbindelse med hovedinngangen og intern heis sørger for god universell tilgjengelighet.

Både ny og gammel bygning har vannbåret oppvarming med et jordbasert varmesystem. Varmepumpen besørger også forvarmet eller kjølt ventilasjon, og holder gårds plassen fri for snø.

Et avansert elektrisk anlegg ivaretar ambassadens krav til sikkerhet.



Fra sydøst. Tilbygget har en sekkeskurt overflate i samme terrakottafarge som den rehabiliterte villaen

