

# KA-BYGGET

nytt hovedkontor for Kongsberg Automotive

LJØTERUD ØDEGÅRD ARKITEKTER

Tekst: Bjørn Aase, Ljøterud Ødegård Arkitekter

Foto: Hans Petter Barkost, Ljøterud Ødegård Arkitekter

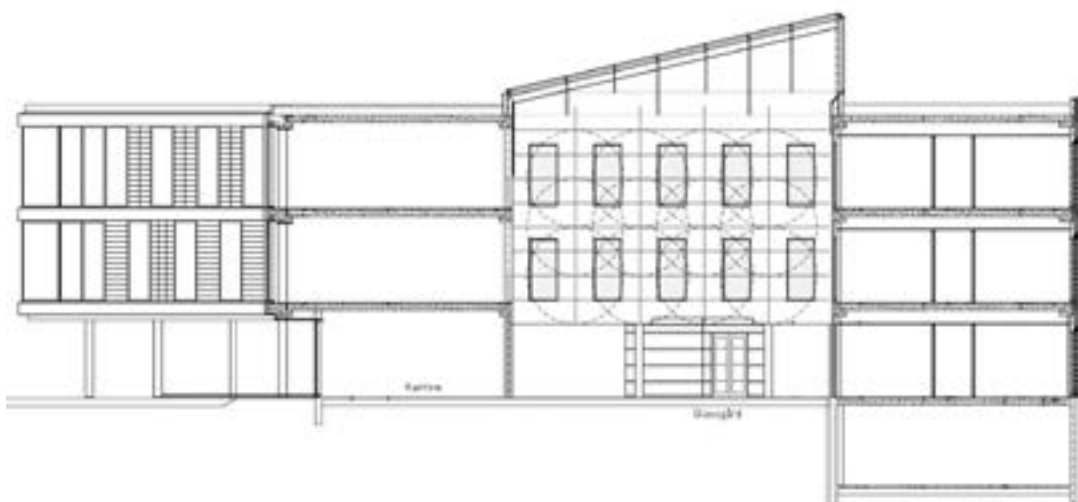



Sett fra syd

KA-bygget ligger på en tidligere sagbruktomt og er første trinn i en større plan som omfatter næring og bolig. Bygningen ligger på hjørnet av dette nye området nærmest adkomst fra sentrum. Området er avgrenset av Dyrmyrgata og Numedalsbanen.

Utforming og plassering gjør at det dannes en trekantet plass foran bygget som henvender seg mot adkomsten. Reguleringsplanen var av eldre dato og

ga oss forholdsvis frie tøyler med hensyn til utforming. Kommunens planavdeling ønsket egentlig en bygning som fylte ut dette hjørnet mot gateløpene og dessuten at bygget skulle bygges tre etasjer høyere enn daværende regulering tilsa. Bakgrunnen for dette var at ny reguleringsplan for sentrum var under utarbeidelse.

I tråd med byggherren og arkitektens ønske fikk bygningen en trekantet form over tre plan pluss kjeller og en trekantet

plass foran. Noe av ideen til den trekantete formen stammer fra KAs logo, men også fra et ønske om å henvende byggets hovedfasade mot sol og byen.

Hovedinngang, uteplass fra kantine, gjesteparkering og sykkelparkering er lagt til forplassen, mens bilparkering for ansatte er lagt bak bygget mot jernbanen. Uteområdet er vakkert opparbeidet med belysning, plen, hellebelegning og plantede trær.



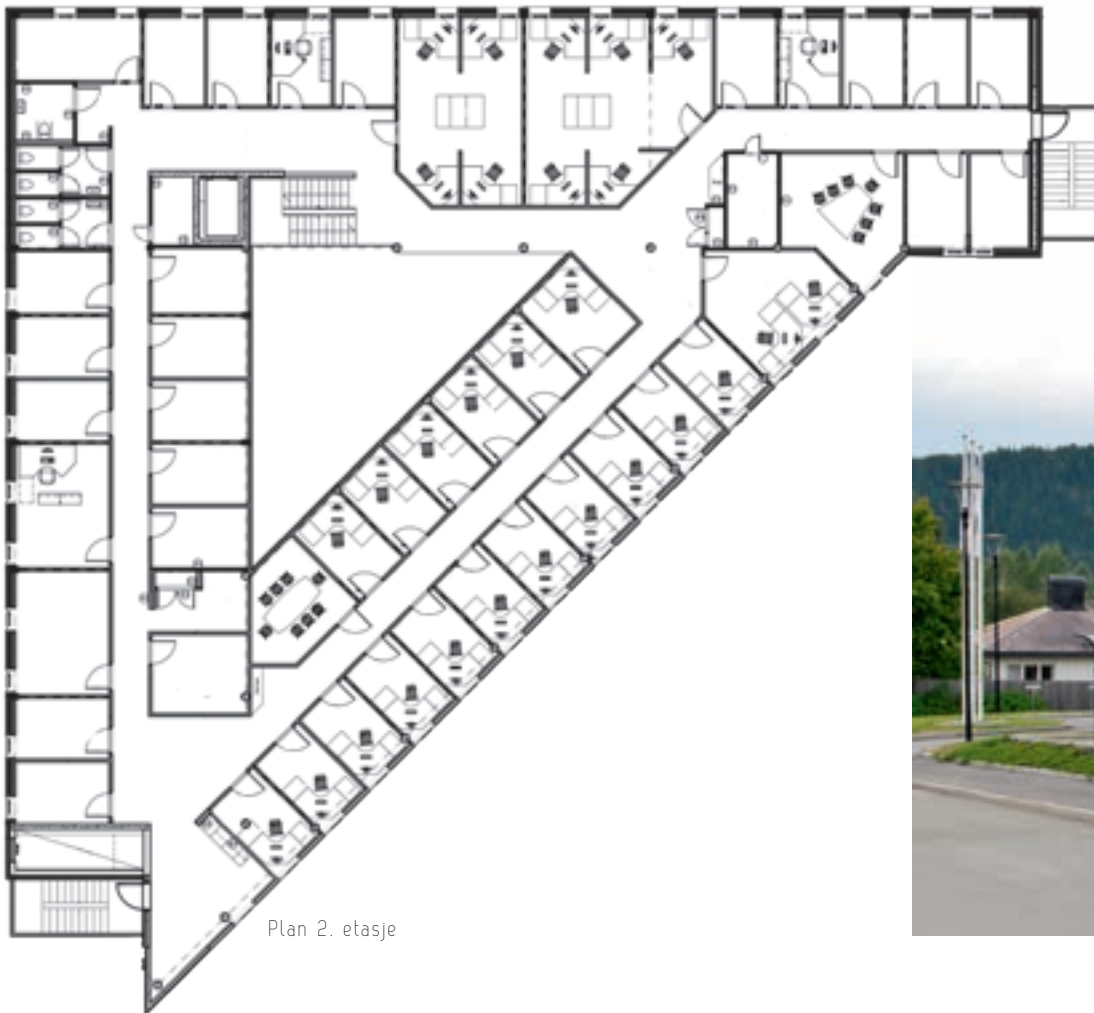

Plan 2. etasje

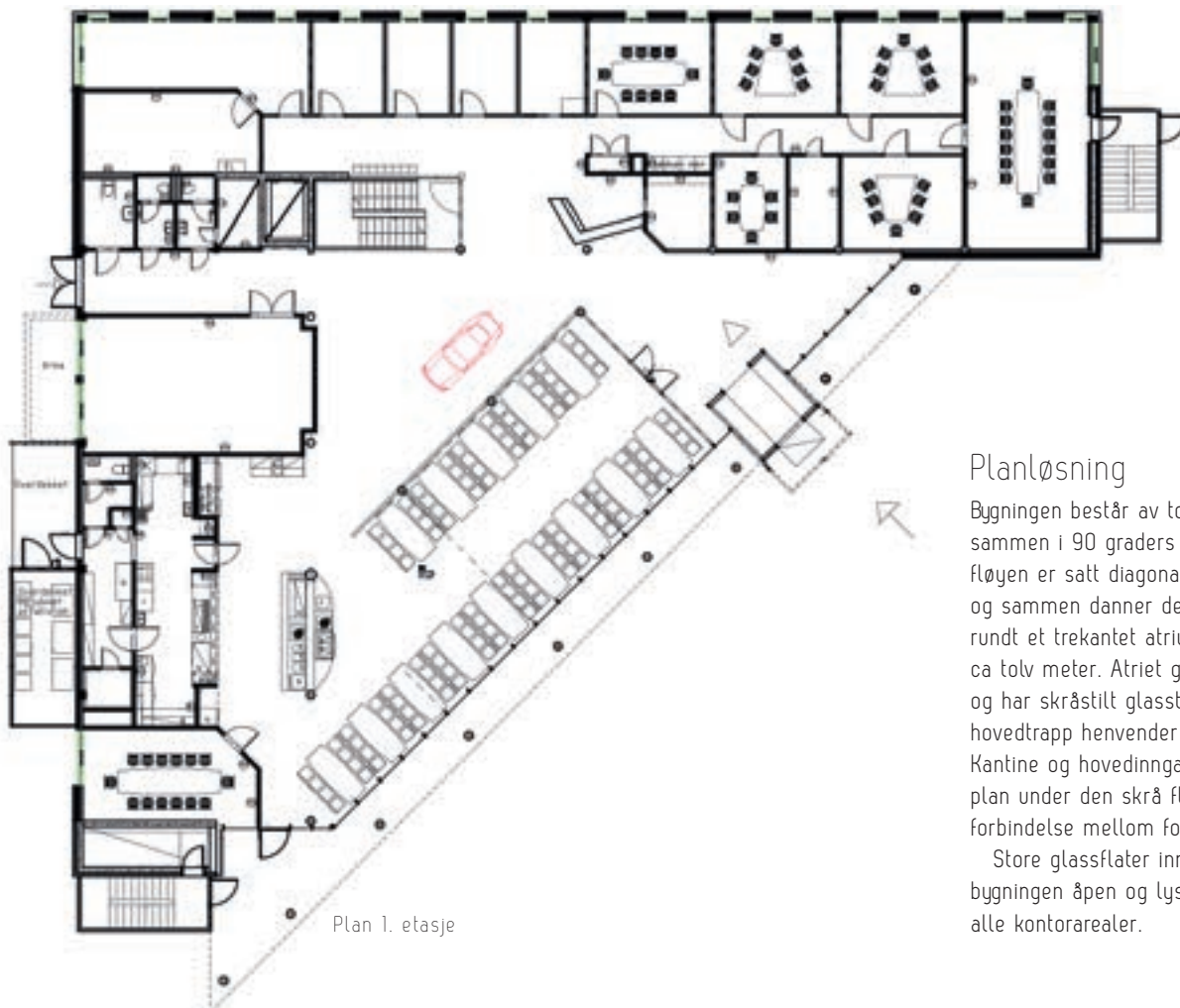

Plan 1. etasje

## Planløsning

Bygningen består av to kontorfløyer satt sammen i 90 graders vinkel. Den tredje fløyen er satt diagonalt mellom disse, og sammen danner de en trekantet form rundt et trekantet atrium med sider på ca tolv meter. Atriet går over tre etasjer og har skråstilt glasstak. Resepsjon og hovedtrapp henvender seg mot atriet. Kantine og hovedinngang ligger på bakkeplan under den skrå fløyen og danner forbindelse mellom forplass og atrium.

Store glassflater inn mot atriet gjør bygningen åpen og lys med gjennomsyn i alle kontorarealer.



Fra syd-øst

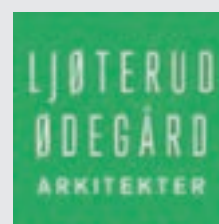

Ljøterud Ødegård Arkitekter, etablert i 1954, er det største arkitektkontoret i Kongsbergregionen. De senere årene har kontoret tegnet og fått bygget over 100.000 m<sup>2</sup> på Kongsberg – hovedsakelig kontor/industribygg. Blant markante bygg av eldre dato nevnes Kongsberg kino og Laagdalsmuseet. Av nyere byggeprosjekter nevnes hovedadministrasjonsbygg for FMC Technologies, Kongsberg Maritime, Komposittfabrikken på Arsenalet og administrasjonsbygg for Tinfos.

[www.ljoterud-odegard.no](http://www.ljoterud-odegard.no)





Fra atriets

---

Adresse:	Dyrmyrgata 48, 3611 Kongsberg
Tiltakshaver:	Hellebæk Eiendom AS
Arkitekt:	Ljøterud og Ødegaard AS
RIB:	Eilev Løkja AS
Entreprenør:	Skanska ASA
	murarbeider: Murmestrene Fjeldheim & Knudsen AS
	innv. flisarbeider: Mjøndalen Mur og Puss
Leverandører:	fabrikkbetong: Kongsberg Ferdigbetong AS
	betongelementer: Loe Betongelementer AS
	tegl: BMC as
	fasadefliser: Moeding (type Longoton)
Ferdigstilt:	februar 2012
Areal:	3.006 m <sup>2</sup>

---

Konstruksjon:	betongelementer, stål og plasstøpt betong
Materialer:	Scan Tegl Silverstone teglforblending

---

## Materialbruk

Utvendig er to av kontorfløyene forblendet med BMC Silverstone tegl, mens 'frontfløyen' er forblendet med 1,2 m lange liggende keramiske påhengsfliser. Alle beslag er forpatinet sink.

Atriumsveggene er kledd med bjørkefiner. Dette materialet er også benyttet til glassveggens profiler. Gulv i gangarealer er belagt med store, grå keramiske fliser, mens det er tepper i kontorarealene. ■