



Tilbygg

EIK BO- OG BEHANDLINGSSENTER

Tønsberg

LONGVA ARKITEKTER

Tekst: Knut Longva. Foto: Anthony Hopkins

LONGVA ARKITEKTER har kontor i Oslo. Vi er 12 arkitekter. Kontoret har varierte oppdrag, stort sett for offentlige oppdragsgivere. Vi arbeider for tiden med helikopterbase, idrettshall, flerbrukshall, innendørs gjenbruksstasjon, kontorer og boliger.

www.longva-arkitekter.no

Prosjektet er resultat av en arkitektkonkurranse om utvidelse av et eksisterende bo- og behandlingssenter for demente.

Eik Bo- og behandlingssenter ligger ved et skogholt i landlige omgivelser ved Tønsberg. Den eldre bebyggelsen er oppført som fløyer/paviljonger av rød tegl, og fremstår som typiske representanter for nordiske institusjonsbygg fra siste del av forrige århundre.



Tilbyggets fasade mot nord med ny hovedinngang.

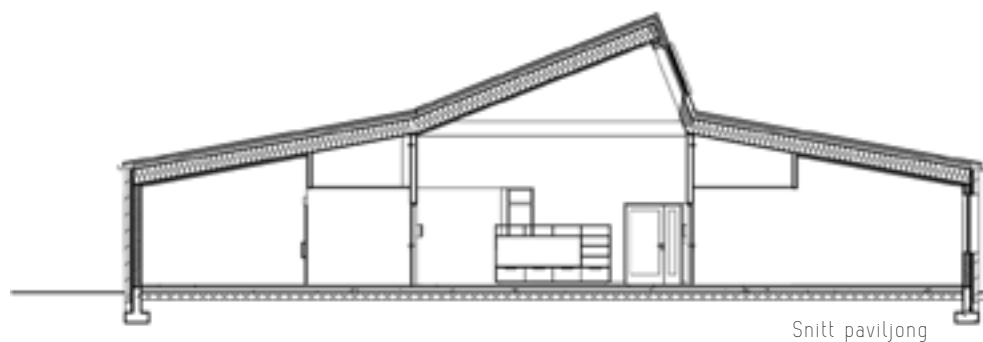

Organisering og utforming

En overordnet intensjon for utforming av tilbygget var at hele anlegget skulle oppleves som en helhet. Relasjonen til den eldre bebyggelsen ble opprettet ved slektskap i struktur, takform og fasademateriale. Hver enhet i tilbygget er utformet som paviljonger i skogen. Paviljongene har karakteriske valmtak med overlys, med referanse til valmtakene i

Adresse:	Jutulveien 29, 3122 Tønsberg
Tiltakshaver:	Tønsberg kommunale eiendom KF
Arkitekt:	Longva arkitekter AS
RIB:	Christiansen og Roberg AS
Entreprenør:	TRIO entreprenør AS murarbeider: Tveiten & Riis Murmesterfirma AS
Leverandør tegl:	Wienerberger AS – Bratsberg Teglverk
Ferdigstilt:	2012
Areal:	3.550 m ²
Byggekostnad:	80 mill (entreprisekostnad eks. mva)
Materialer:	teglstein type Bratsberg Børstet Rød med fargespill

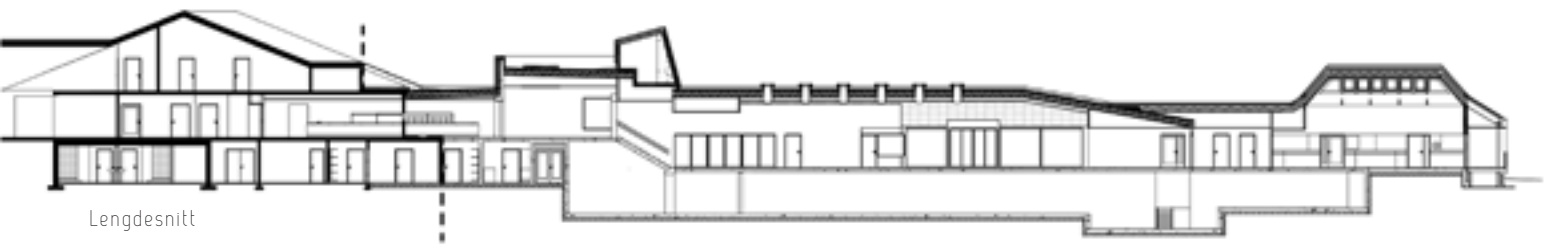

Lengdesnitt

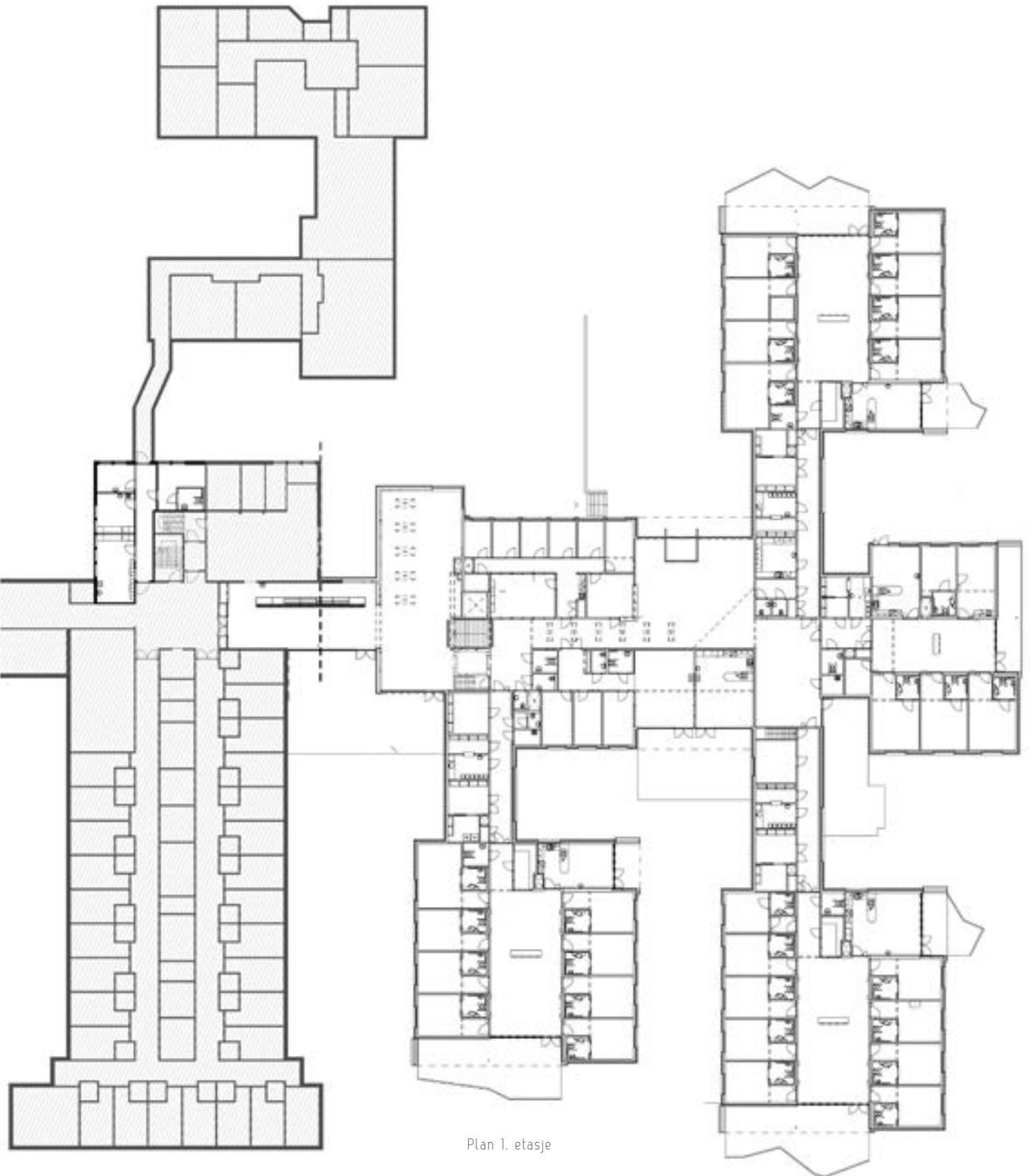

Plan 1. etasje



Relasjonen til den eldre bebyggelsen opprettes ved slektskap i struktur, takform og fasadematerialer – rød tegl og trepanel

den eldre bebyggelsen. Fasadematerialene rød tegl og trepanel er gjentatt.

Ny hovedatkomst med foajé er plassert i tilbygget. De ulike avdelingene: skjermede enheter, korttidsenhet, dagsenter og administrasjon, er organisert rundt foajéområdet. De ulike beboerenhetene har tilkomst direkte fra foajé. Dagsenter ligger i umiddelbar nærhet til adkomst, vis-à-vis denne. Fellesfunksjoner er lokalisert i knutepunkt mellom nytt og eksisterende. Administrasjon med resepsjon er plassert mellom ny inngang og eksisterende bygning.



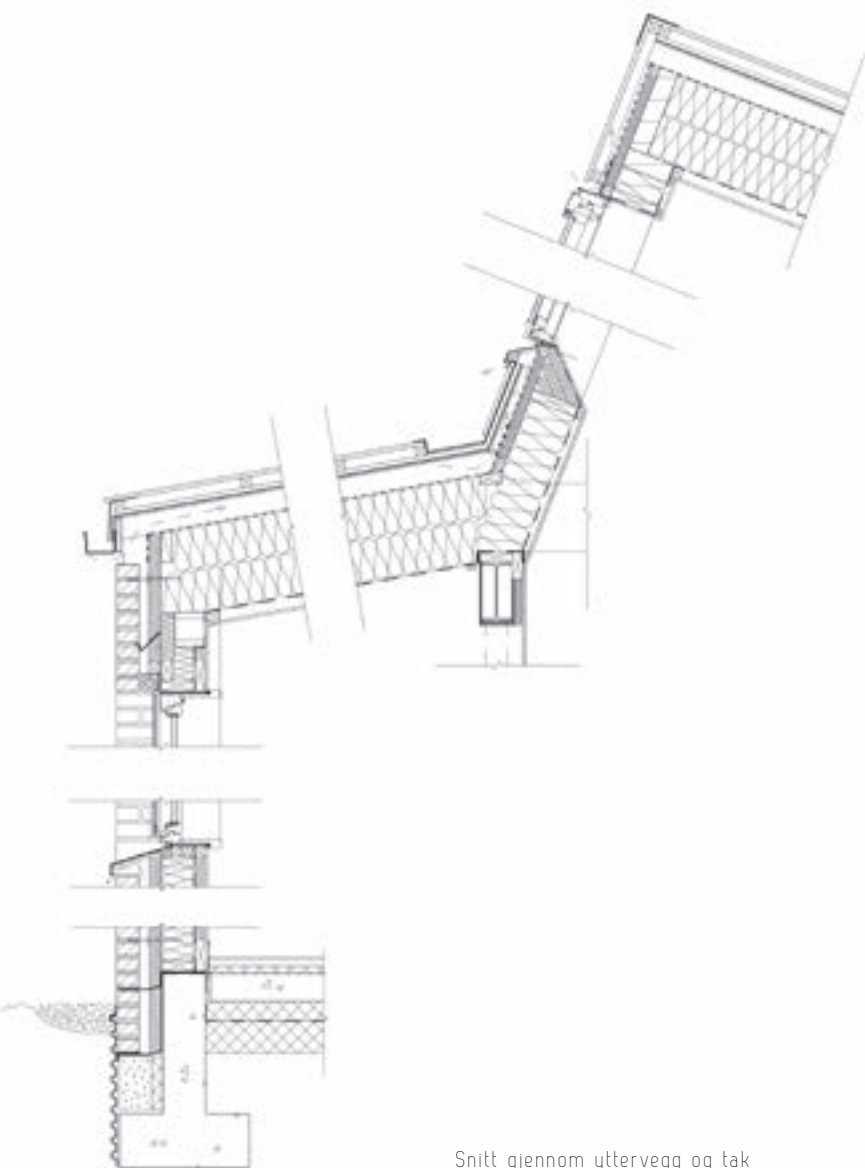

Snitt gjennom yttervegg og tak

Bygg for demente

Demente er en brukergruppe som stiller spesielle krav til utforming av bygg. De har behov for enkle og identifiserbare omgivelser. Å skalere bygget ned i mindre enheter er et svar på dette. At hver avdeling med åtte beboerrom er utformet som en egen paviljong gir trygge fysiske rammer for pasientene.

Alle beboerrommene er orientert rundt et felles oppholdsrom. Dette gir godt overblikk og god orienterbarhet. Det distanserer enhetene fra institusjonspreget som ofte kjennetegner denne type bygg. Både det store felles oppholdsrommet og spisekjøkkenet i hver avdeling har utgang til skjermede og overdekkede uteplasser.

Oppholdsrommene har godt med dagslys fra overlys og glassfeltet mot terrassen. Bygninger for demente skal ikke ha store speilende glassflater. Derfor er glassfeltet delt opp med kraftige sprosser.